





Legend

-  Maa-ameti tervikteed
-  Ehitatav tee
-  Välja eraldatav teeosa
-  Kinnistu jagamine
-  Katastriüksused
-  Põhikaardi kraavid



50 0 50 100 150 200 250 Meetrit

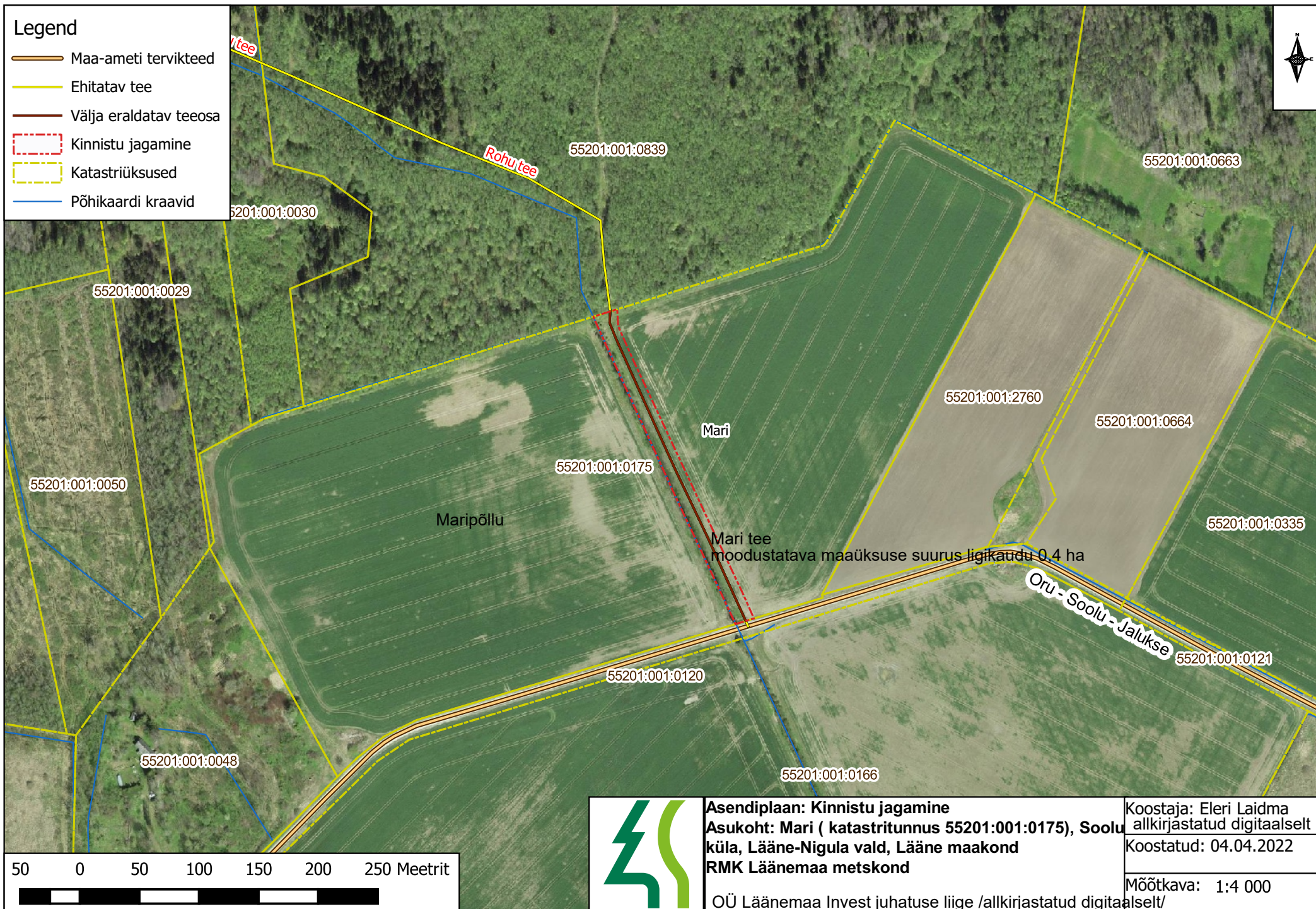

Asendiplaan: Kinnistu jagamine

Asukoht: Mari (katastritunnus 55201:001:0175), Soolu küla, Lääne-Nigula vald, Lääne maakond
RMK Läänemaa metskond

OÜ Läänemaa Invest juhatuse liige /allkirjastatud digitaalselt/

Koostaja: Eleri Laidma
 allkirjastatud digitaalselt
 Koostatud: 04.04.2022

Möötkava: 1:4 000

Kohaliku omavalitsuse esindaja /allkirjastatud digitaalselt/



LÄÄNE-NIGULA VALLAVALITSUS KORRALDUS

Taebla

19.04.2022 nr 2-3/22-191

Katastriüksuse jagamine, lähiaadresside ja sihtotstarvete määramine

Riigimetsa Majandamise Keskus esitas Lääne-Nigula Vallavalitsusele taotluse (registreeritud vallavalitsuse dokumendiregistris 05.04.2022 nr 5-4/22-493-1 ja jagamisplaani Soolu külas Mari katastriüksuse, katastritunnusega 55201:001:0175 jagamiseks 3 katastriüksuseks. Kinnisasja omanik OÜ Läänemaa Invest on volitanud RMK-d teostama vajalikke menetlustoiminguid 01.02.22 allkirjastatud volikirjaga.

Ehitisregistri alusel puuduvad jagataval katastriüksusel ehitised.

Koostöös omaniku ja Maa-ametiga sai leitud sobivaimad lähiaadressid.

Lähtudes maakorraldusseaduse § 13, ruumiamdmete seaduse § 42, § 50, § 54, maakatastriseaduse § 18 ja 18¹, Vabariigi Valitsuse 8.10.2015. a määrusest nr 103 „Aadressiandmete süsteem”, annab Lääne-Nigula Vallavalitsus

k o r r a l d u s e:

1. Nõustuda Lääne-Nigula vallas, Soolu külas asuva Mari katastriüksuse, katastritunnusega 55201:001:0175 (kinnistu registriosa nr 1645932) jagamisega.
2. Määrata jagamise tulemusel moodustatava kolme katastriüksuse lähiaadressid alljärgnevalt:
 - 2.1 katastriüksus nimetusega Mari;
 - 2.2 katastriüksus nimetusega Maripõllu;
 - 2.3 katastriüksus nimetusega Mari tee.
3. Määrata jagamise tulemusel moodustatava kolme katastriüksuse sihtotstarbed alljärgnevalt:
 - 3.1 Mari katastriüksusele 100% maatulundusmaa;
 - 3.2 Maripõllu katastriüksusele 100% maatulundusmaa;
 - 3.3 Mari tee katastriüksusele 100% transpordimaa.
4. Moodustatavate katastriüksuste kasutamisel järgida seadusest tulenevaid kitsendusi.
5. Korraldus jõustub teatavakstegemisest.
6. Käesolevat korraldust on õigus vaidlustada 30 päeva jooksul, arvates päevast, millal valet esitama õigustatud isik korraldusest teada sai või oleks pidanud teada saama, esitades vaide Lääne-Nigula Vallavalitsusele haldusmenetluse seadusega vaidemenetlusele kehtestatud korras. Korralduse peale on kaebeõigusega isikul õigus esitada kaebus Tallinna Halduskohtule halduskohtumenetluse seadustiku §-s 46 sätestatud tähtaegadel ja halduskohtumenetluse seadustikus sätestatud korras.

/allkirjastatud digitaalselt/

Janno Randmaa
vallavalitsuse liige
vallavanema ülesannetes

/allkirjastatud digitaalselt/

Airi Läänemets
vallasekretär